

RAPPORT D'ACTIVITÉ 2023

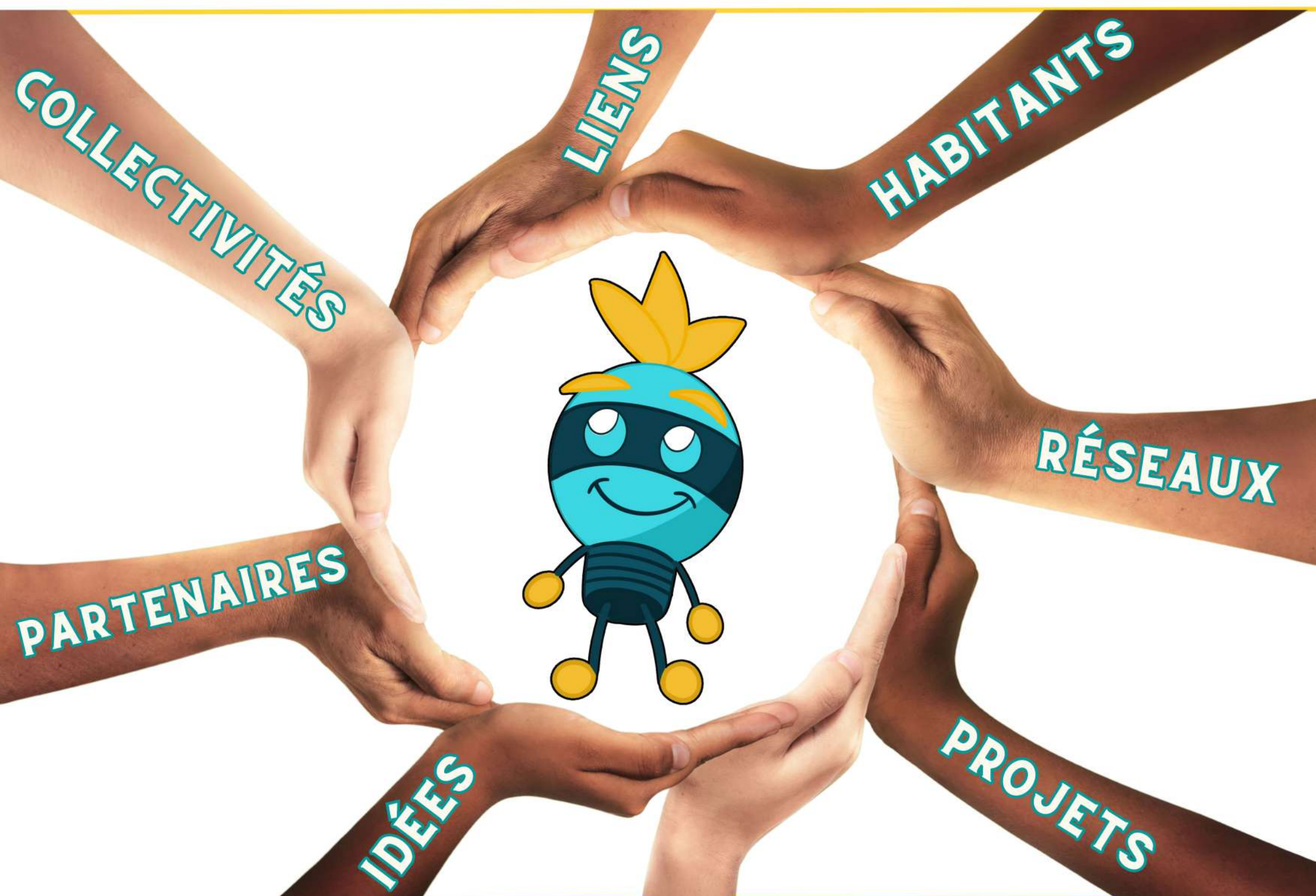

Assemblée Générale

16 avril 2024

LE RAPPORT MORAL DE 2022 ANNONÇAIT QUE LA RUCHE D'IDÉES ÉTAIT À UN TOURNANT DE SON HISTOIRE. L'ANNÉE 2023 CONFIRME CETTE PERSPECTIVE. 2024 SERA PROBABLEMENT UNE ANNÉE DÉTERMINANTE DANS LE DEVENIR DE L'ASSOCIATION.

Retour sur cette année empreinte de paradoxes

L'année de tous les records

Un pari gagnant, le changement d'orientations, d'image et de nom qui en découle a porté ses fruits :

- ✓ Arrivée constante de **nouvelles personnes aux actions** (fréquentation globale de + 25 000 👤)
- ✓ **Renouvellement conséquent du Conseil d'Administration** (+ 15 nouveaux administrateurs)
- ✓ Développement d'**actions génératrices de lien social** (cf axe 1,2,3 et 4)
- ✓ **L'interpellation régulière de partenaires ou d'habitants** pour de nouveaux projets

Des recettes sans précédent qui s'expliquent par : (cf rapport financier)

- ✓ Une augmentation conséquente des **subventions** (+24 000 €)
- ✓ Une **saison environnementale** exceptionnelle (+39 000 €)
- ✓ L'**augmentation des tarifs** aux activités de loisirs (+11 000 €)
- ✓ **Les recettes du concert de soutien** (+ de 3 000 €)

Des signaux d'alerte

- 🚨 **Un manque de trésorerie à court terme impactant le bon déroulé de l'activité** : des actions ont été annulées (concerts, actions de prévention) pour limiter des frais immédiats et des achats ont été reportés.
- 🚨 **La course constante après les financements provoque une surcharge importante de travail et un rythme effréné**, parfois au détriment de la qualité et du sens de l'action.

Une année marquée par de nombreux rebondissements

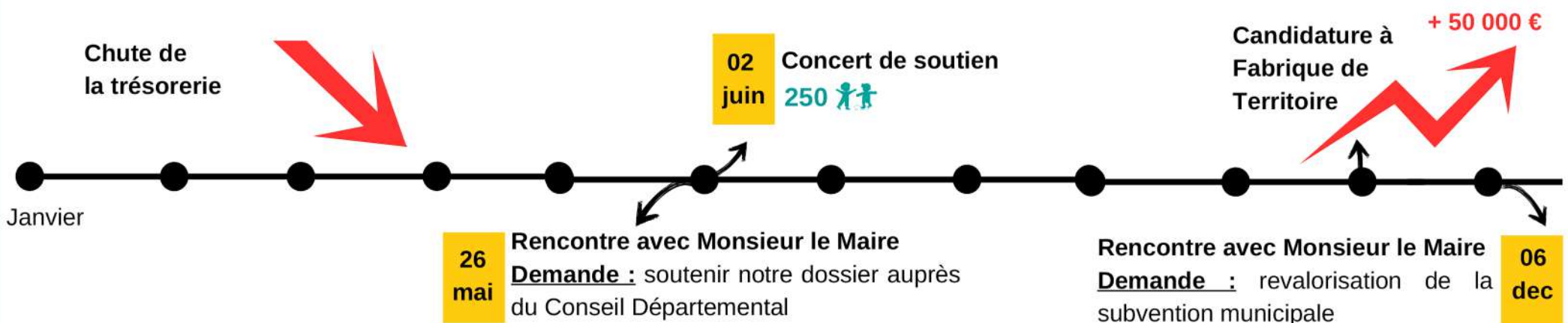

Deux principaux faits sont à souligner :

- ➔ **L'obtention du label "Fabrique de territoire"** (délivré aux tiers-lieux par l'état)
C'est une **reconnaissance** de la qualité et de la pertinence de notre action. C'est aussi une **trésorerie plus solide** (50 000 € versés fin décembre) qui permet une relance de l'activité en 2024.
- ➔ **Les analyses financières qui actent qu'un soutien municipal plus important est la seule piste restante.**
Les efforts fournis permettent chaque année de plus ou moins limiter le déficit. Celui-ci reste inévitable. Pour rappel, la Ruche ne bénéficie pas d'un financement « classique » pour un centre social (la contribution moyenne des municipalités signataires d'une convention avec un centre social est de 25 % du budget quand l'apport de la Ville de Talmont-Saint-Hilaire représente à peine 5 % du financement de la Ruche d'idées).
À financement identique, la fin du modèle en place, c'est à dire celui de l'agrément "centre social" est à prévoir .

Le 06 décembre, lors d'une seconde rencontre avec les élu.es, les administrateurs présentent **les conséquences directes de la perte de l'agrément tant en terme de perte d'emplois, de baisse d'activités que de dynamisme local.** (cf perspectives)

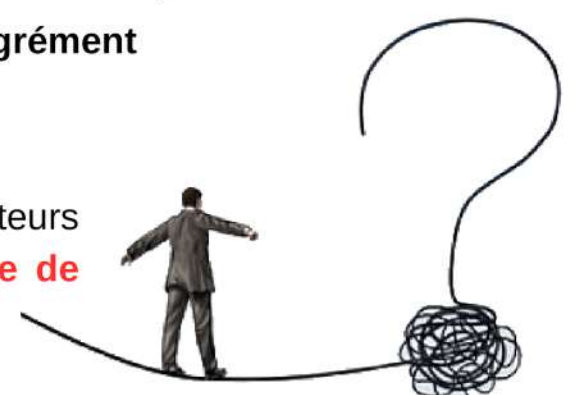

Si cette projection peut devenir réalité, ce scénario n'est pas à l'ordre du jour et la Ruche reste combative

Nous adressons alors officiellement une **demande de revalorisation de la subvention de fonctionnement à la municipalité : passer de 15 000 € à 60 000 € par an**. Une augmentation conséquente qui reste raisonnable au regard de l'impact de la Ruche sur le territoire (*cf présentation de la Ruche*) et de son budget global (*cf budget prévisionnel*).

Et maintenant?

Nous sommes toujours **dans l'attente de la réponse de la municipalité**. Celle-ci est déterminante et c'est pourquoi les **projections sont incertaines**. Ces propos n'ont pas vocation à nous déresponsabiliser. C'est l'aboutissement d'un travail réflexif de fond. De nombreux centres sociaux étant en difficulté, une démarche collective au niveau départemental a été menée autour du fameux « modèle socio-économique » à réinventer.

Sans réelle surprise, les préconisations principales sont l'hybridation des ressources (*en l'occurrence, privilégier le développement de revenus d'activités et non de subventionnement*) et la diversification des financeurs (*sortir du schéma dominant « Ville/Caf »*).

Avec 53 % d'autofinancement et 10 financeurs différents, la Ruche est réellement un « bon élève », plutôt hors normes au sein des centres sociaux

Cet accompagnement a aussi confirmé le fait qu'**un socle fort, c'est à dire le lien avec la collectivité, est une condition indispensable au bon fonctionnement d'un centre social**.

Notre piste d'amélioration repose donc sur cet axe et c'est la nature de notre démarche. Repenser ce socle, c'est à dire **la raison d'être du projet**, ses valeurs et sa finalité. **Savoir si elle est partagée, si elle est souhaitée sur le territoire**. La qualité de la relation (*confiance et transparence*) est la fondation de ce socle. Le soutien financier en structure la solidité et l'ampleur.

Qualifier et déterminer l'utilité sociale de la Ruche d'idées, tel est l'enjeu sous-jacent de cette négociation.

La Ruche a entendu la municipalité. Elle a su **sortir de sa zone de confort et prendre des risques en engageant des changements considérables pour améliorer la transparence, la cohérence et l'ampleur de son action** (*fermeture de nombreux comptes bancaires, travail sur l'ouverture, l'image et la communication du projet, échanges avec le comptable de la Ville...*)

La municipalité a reconnu nos efforts : seront-ils considérés à leur juste valeur ? à quelle hauteur ?



Le Conseil d'Administration de la Ruche d'idées

Anne-Marie Nguyen, Barbara Remond (secrétaire), Bruno Quémerais, Christophe Chamberlin, Claire Brachet, Clémentine Gautreau, Elisabeth Pauchard (présidente), Elodie Prou, Gwladys Humeau, Jean-Pierre Decloître, Lounès Sail, Ludovic Traineau, Lydie Guilloteau, Michel Galluzzi, Micheline Tramoni, Nadine Mezzasalma, Nathalie Inceler, Nelly Colin, Nicolas Inceler, Stéphane Lux

COMPTE DE RÉSULTAT 2023

CHARGES

	CR 2022	CR 2023	Variation
Achats	133 982 €	138 098 €	3 %
Impôts et taxes	7 140 €	6 221 €	-13 %
Charges de personnel	337 284 €	344 926 €	2 %
Autres charges	1 518 €	3 942 €	160 %
Charges financières	0 €	0 €	0 %
Charges exceptionnelles	0 €	13 490 €	
Dotations	12 257 €	13 310 €	9 %
TOTAL	492 181 €	519 987 €	6 %

Un travail important a été réalisé **pour solder les factures en attente**, certaines ont été réglées (recettes) d'autres annulées (charges excep.).

Faits marquants

Une hausse des recettes qui s'explique par :

- une **saison environnementale très performante** (+ de 39 000 € // 2022)
- la poursuite de la **diversification des financeurs** via la réponse à de nombreux appels à projet (+ 24 000 €) et l'obtention d'une aide de l'état sur ce poste de travail.
- l'encaissement de factures en attente

Une baisse significative des transferts de charges liée à la fin du congé maternité de la directrice.

Mais alors, la Ruche est en difficulté ou pas !?

La démarche active de recherche de solutions permet de "ralentir la chute", pas de l'éviter. L'année 2023 en est une belle démonstration. **La Ruche a atteint la limite des efforts possibles** : une augmentation conséquente des revenus d'activité (vente de prestations d'animations et formations environnementales principalement) et des demandes de subventions (22 dossiers déposés auprès de 10 financeurs autres que la CAF et la Ville de Talmont-Saint-Hilaire).

Cela reste insuffisant (*déficit malgré tout*) et **n'est pas tenable dans le temps** : une équipe en surcharge de travail et des conditions de travail à revoir (*insuffisance du temps de ménage, matériel obsolète ou insuffisant, salaires faibles, difficultés à récupérer les heures supplémentaires...*)

De réelles alertes existent : des actions ayant obtenu des financements n'ont pas pu être réalisées, un manque de temps impactant parfois la qualité de l'action, 50 jours de congés payés non pris et une équipe fatiguée...

Des **financements sur des postes sont, à court terme, menacés** : départ à la retraite de l'agent d'accueil bénéficiant d'une aide de l'état en mars 2025, fin de l'aide FONJEP sur le poste de coordinateur nature en 2026, subvention dégressive du conseiller numérique...

Faits marquants

Malgré une activité réduite entre mars et juin pour anticiper le manque de trésorerie, une augmentation globale des charges s'explique par :

- une **hausse des fluides** (+ 6 000 €)
- des **mouvements de personnel** : rupture conventionnelle de la chargée de projets (1 200 €), départ à la retraite de la comptable (+ 4 400 €)
- le **renforcement de l'équipe "Nature"** (+ 7 000 €)

RECETTES

	CR 2022	CR 2023	Variation
Ventes	325 666 €	356 305	9 %
Subventions	104 689 €	128 685 €	23 %
Adhésions	13 345 €	12 625 €	-5 %
Produits Financiers	433 €	1 104 €	155 %
Produits Exceptionnels	7 443 €	10 910 €	47 %
Reprise provisions et transfert de charges	24 697 €	9 129 €	-63 %
TOTAL	476 273 €	518 758 €	9 %

UN RÉSULTAT DE - 1 230 €

Financement de la Ruche d'idées

Malgré une hausse de 5 000 € de la subvention de la Ville de Talmont, (aide exceptionnelle pour l'école de musique) celle-ci reste faible (5%) et en deçà de la moyenne départementale du soutien municipal envers les centres sociaux (25%). C'est pourquoi, **une demande de revalorisation conséquente a été demandée dès 2024.**

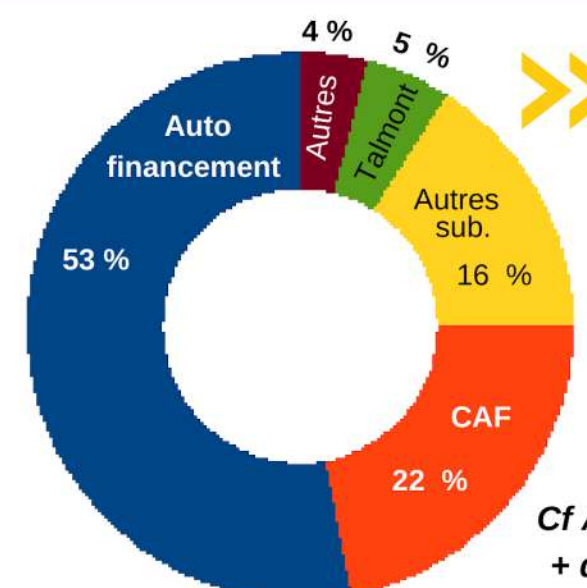

Cf Annexe + d'infos

BUDGET PREVISIONNEL 2024

CHARGES

	BP 2024
Achats	172 000 €
Impôts et taxes	7 000 €
Charges de personnel	365 300 €
Autres charges	1 600 €
Charges financières	0 €
Charges exceptionnelles	0 €
Dotations	13 000 €
TOTAL	558 900€

RECETTES

	BP 2024
Ventes	335 450 €
Subventions	205 250 €
Adhésions	15 000 €
Produits Financiers	2 000 €
Produits Exceptionnels	1 200 €
Reprise provisions et transfert de charges	0 €
TOTAL	558 900 €

UN BUDGET EN HAUSSE DE 40 000 €

Les dépenses

Une augmentation de **+ 20 000 € des charges de personnel** dont 15 000 € liés à la revalorisation réglementaire de la valeur du point et des coefficients des salariés et 5 000 € liés à une démarche volontaire de revalorisation de salariés ne bénéficiant pas d'un coefficient adapté à l'évolution de leurs missions.

Une augmentation de **20 000 € des achats liés à une belle reprise des Grouaies musicales** (en 2023, seulement deux soirées ont été organisées faute de trésorerie, en 2024, 6 dates sont prévues) et à l'organisation d'un nouvel évènement (cf axe 2).

Des achats de **matériels** sont nécessaires (tables, occultants, rideaux phoniques...) pour le bon fonctionnement des actions et l'aménagement du chalet est à faire.

Les recettes

Une hausse des recettes envisagée principalement via des subventions plus importantes.

Pourquoi envisager une baisse des ventes ?

La Ruche d'idées a **obtenu un financement conséquent de 50 000 €** (Fabriques de territoire) pour développer son fonctionnement en tiers-lieux (orientations prises dès 2020 inscrites dans le projet social) et accompagner d'autres tiers-lieux sur le territoire.

Par ailleurs, la Ruche va devoir, si les négociations aboutissent, se lancer dans l'écriture de son nouveau projet social, peut-être d'un Diagnostic Local d'Accompagnement concernant l'école de musique, sans oublier la démarche, souhaitée depuis déjà plusieurs années, pour devenir Centre Permanent d'Initiatives pour l'Environnement.

Tout cela suppose **énormément de temps** et l'équipe salariée ne pourra pas à la fois assurer les prestations et respecter la méthodologie de projet nécessaire à l'écriture du projet de territoire.

La Ruche d'idées est une association d'intérêt général. **Du temps de travail "improductif" est par définition essentiel pour garantir des actions d'intérêt général !**

Comment une telle augmentation des subventions serait-elle alors possible ?

Dans la même logique, l'équipe ne pourra plus consacrer autant de temps et d'énergie pour répondre à des appels à projet.

Ce montant de subvention est cependant possible grâce à "Fabriques de territoire" **et la revalorisation de la subvention municipale de fonctionnement** (soit 60 000 € au lieu de 15 000 € en 2023). Une hausse conséquente qui reste mesurée au regard de l'activité de la Ruche. **L'autofinancement et la diversification des financements demeurent très importants.**

Notons que les prestations de services de la CAF, après deux années de stagnation vont augmenter de 14 % soit + 13 300 € en 2024 // 2023.

Financement envisagé

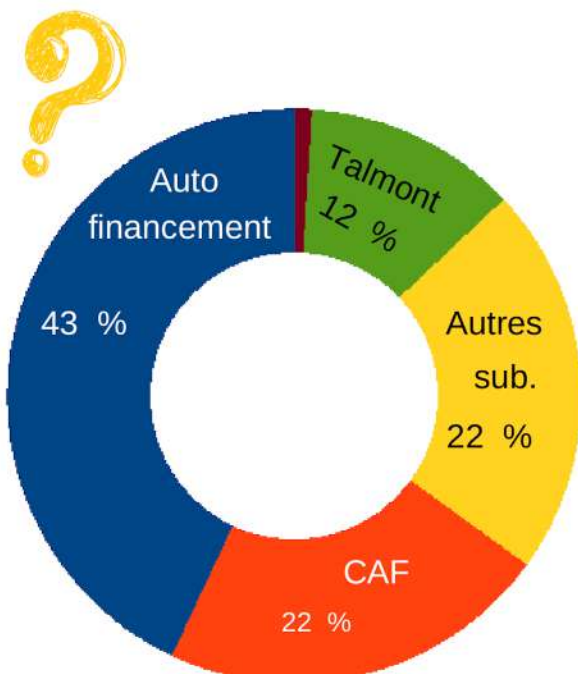

Toutes les subventions valorisées dans ce budget prévisionnel sont acquises exceptée la subvention municipale. **Un budget à l'équilibre** avec des conditions de travail réalistes et plus sereines permettant de prendre le temps nécessaire à la réalisation des actions et à l'écriture des futurs projets de territoire **est donc possible.**

PRÉSENTATION DE LA RUCHE

IMPACT ECONOMIQUE

→ Créations d'emplois

8.01

ETP en CDI

17 salariés, 15 postes

1.46

ETP en CDD

2 salariés

0.80

ETP prest.ext

25 intervenants

Organigramme de la Ruche



Philippe

Agent d'accueil (30h)



Julia (janvier à août)



Kevin

Comptable (21h)



Samuel

Coordinateur nature (35h)



Maguy

(depuis septembre)

Chargée de projets (35h)



Guillaume

Conseiller numérique (35h)



Emmanuelle

Directrice (35h)



8 animateurs techniciens (musique, sport et espagnol)
2 animateurs nature saisonniers
10 prestataires extérieurs réguliers (sport, musique, encadrement)
15 prestataires ponctuels



Hervé

Directeur adjoint en charge de l'environnement (35h)

→ Création de richesse

26 700 € dépensés au sein de **17** commerces et producteurs locaux

42 500 € dépensés auprès de **25** prestataires de services



EN TERME D'IMPACT

IMPACT TERRITORIAL

→ Une offre attractive

1 Pôle culture et loisirs

20 activités/semaine
666 participants
2 fêtes populaires

1 Pôle Lien social & prévention

1 **café**, lieu de rencontre et d'animations régulières (*bœuf musical, théâtre, conte, débat..*)
13 **actions de prévention** ouvertes à tous

1 Pôle Numérique

4 **séances** par semaine d'initiation au numérique
3 **clubs geek, 1 club projet**
Reconditionnement
Formation bénévoles

1 Pôle Environnement

Une offre d'animations et de formations (+ de **40 contenus**)
Un jardin participatif
Un chalet en itinérance

→ Un rayonnement territorial

Une fréquentation globale d'environ

25 000

1 Action étendue

Du talmondais à la Région
1 **Repair café** à Angles
Cours de piano à Grosbreuil

→ Un facilitateur de projets

Accompagnement des habitants et des acteurs

La Ruche a obtenu 2 labels d'état



Guid'Asso
Information



Fabrique de
Territoire

IMPACT SOCIAL

→ Créateur de lien social

136 HEURES

d'animation par semaine

12 TEMPS FORTS

dans l'année

600 HEURES

d'échange sur des projets

→ Un engagement citoyen actif

+ 4 000 HEURES

de bénévolat par an
150 bénévoles actifs dont

20 administrateurs

1 Repair café
1 groupement d'achat

4 ACTIONS SOLIDAIRES

1 vente d'ordinateurs reconditionnés à 1 €
1 participation à l'action "Boite de Noël" (*récolte de cadeaux*)

IMPACT ENVIRONNEMENTAL

→ Des habitants sensibilisés

14 397 enfants ont été sensibilisés à la préservation de l'environnement

→ Une économie circulaire active

123 objets ont été réparés et **22** ordinateurs reconditionnés

90 commandes de produits bio ou en transition auprès de **6** producteurs locaux

→ Une contribution à la politique RSE des entreprises

1 mécénat de compétences mis à disposition à temps plein pendant 4 ans (*société Candriam*)



Valérie
Animatrice
du café



Communiquer efficacement

Newsletter : un effort considérable a été réalisé tant sur sa **conception que sa fréquence de diffusion**. Elle est envoyée à plus de **2 000** personnes un vendredi sur deux (*devenue hebdomadaire à partir de septembre 2023*).

Facebook : à partir l'été 2023, **un travail de planification et de programmation** de posts facebook a été réalisé. La régularité étant importante, l'équipe essaie alors de trouver le temps même si cela n'est pas évident. L'arrivée de Salomé, service civique, en novembre fut salvatrice !



Accueillir et écouter les habitants

Formation : **3** bénévoles et **7** salariés ont suivi la formation « **Accueillir, l'affaire de chacun.e** » assurée par la Fédération des centres sociaux de Vendée. Des piqûres de rappel qui font du bien, des échanges parfois musclés mais toujours dans l'optique de s'améliorer !

Le café : depuis octobre 2023, les parents des enfants suivant les cours d'éveil musical le mercredi matin ont l'opportunité **de patienter au café**. Trois quarts d'heure, cela passe vite, alors, au lieu de rester dans sa voiture autant être au chaud à travailler (*wifi accessible*), lire ou rencontrer d'autres parents.



Faciliter l'accès à la culture

Le bœuf de la Ruche : une fois par mois d'octobre à avril, le café se transforme en mini salle de spectacle ! Après un concert en 1ère partie, **Olivier accompagne les courageux à venir chanter ou jouer sur scène**. Le rdv est donné, il y a désormais les « habitués » et toujours des nouvelles personnes... Le café devient petit !

Les grouaies musicales : **3 dates** seulement ont été proposées cette année par manque de trésorerie et pour se concentrer sur le concert de soutien. Le **07 avril**, le brass band "Les couvre-chefs" et le duo rythmé des 2KICESSA ont fait revivre le jardin de la Ruche. La pluie a perturbé le **blind test** animé par Oualid le **30 juin**... Rapatrié à l'intérieur, le café est alors devenu un véritable dance floor !

Le **15 septembre**, la Ruche a accueilli plus d'une centaine d'habitueés et de curieux lors de **sa soirée découverte** rythmée par des surprises (*disco pacho ! une "disco soupe" de saison*), des animations ludiques (*réalité virtuelle, arts, conserverie...*) et deux concerts. Yolko avec ses chansons poétiques et humanistes ont ouvert les festivités puis la guinguette'n roll de Macadam Hirsute a fait danser jusqu'à minuit.

Match d'impro : une nouveauté, deux soirées théâtre et plus précieusement des **matches d'impros assurés par la compagnie les Barges de scènes** ont été programmés au café. De la répartie et du rire devant un public conquis. Une belle expérience à renouveler !

L'arbre à Palabres : Une autre nouveauté, le 18 novembre, première **scène ouverte de conteurs**. Après l'intervention de Claudie Duranteau, **20** personnes sont venues partager de belles histoires dans une ambiance cosy et conviviale.

Les activités culturelles de la Ruche : **35** apprentis acteurs.trices (**23** jeunes et **12** adultes) ont répété toutes les semaines pour offrir deux beaux spectacles : «Ronchonchons et Compagnie» pour les jeunes (*représentation au Manoir, à l'ehpad et à la Ruche*) et «Sonates de bar» pour les adultes (**2** représentations à la salle des Ribandeaux). En tout, ce ne sont pas moins de **381 spectateurs.trices** qui sont venu.es les applaudir.

Les stages enfants : **5 stages** ont été proposés en 2023 autour de thématiques variées (*sculpture, danse latine, nature, nature et création...*) réunissant **38 enfants**.

La mi-carême : un défilé de **6 chars** dans les rues de Talmont et 2 orchestres ont animé la journée du 22 mars devant plus de **2 000** personnes et 1 dj a fait danser les jeunes sur la place du Payré jusqu'à 23h. Bravo au char gagnant, les M&M'S !

La fête du sel : le dimanche 20 août, ce sont plus de **1 000** personnes qui sont venues **découvrir les marais salants de la Guittièrre** ainsi que les 25 artisans présents. Comme toujours, un concert a clôturé cette fête qui a réuni locaux et estivants.

Les estivales d'Et tant d'art : les **17** artistes du collectif "Et tant d'art" ont **exposé leurs œuvres pendant trois semaines d'août** à la Salle Louis Chaigne. **2 935 visiteurs** ont été comptabilisés.

Soirée dansante : le 18 novembre, **112** férus de danse et/ou de moments conviviaux se sont retrouvés à la salle des Ribandeaux autour d'un repas digne d'un restaurant. Puis **l'accordéon de Mickael Richard a fait danser l'assemblée**.

Favoriser le bien-être des habitants

Le lien social au coeur de l'action

Les Tables du monde : la présence de Mélissa, stagiaire BP JEPS, a été l'occasion de remettre au goût du jour cette action qui permet **de valoriser les traditions culinaires et culturelles d'un pays**. Deux repas (*Maroc et Russie*) ont réuni **52** personnes.

Senior solo : tous les premiers jeudis du mois, **un repas partagé** a lieu entre les membres du groupe pour se retrouver et organiser les sorties à venir. Un groupe WhatsApp permet aux membres de garder le contact régulièrement et de se donner les bonnes infos !

Les rendez-vous cuisine : un vendredi sur deux, une équipe de cuisiniers prépare un repas pour environ 15/20 personnes. **Partage et convivialité** sont au rendez-vous. **16** repas, **260** participations, **41** personnes

Café deuil : depuis novembre, les accompagnateurs de l'association JALMAV (*jusqu'à la mort, accompagner la vie*) propose une fois par mois **un temps d'échange avec des personnes endeuillées**.

Vers un nouvel art de vivre : à destination des enfants, cette nouvelle action en trois temps (*marche, mandala et méditation*) est animée par une sophrologue retraitée bénévole. Dans un contexte de pression et de compétitivité, l'objectif est le développement de la confiance en soi des enfants pour plus de sérénité.

Des actions de prévention

Les jeudis du bien-vieillir : donner un rdv fixe aux **seniors du territoire**, qu'ils puissent se dire que le jeudi, à la Ruche, ils seront bien accueillis et qu'un moment privilégié leur est dédié, telle est l'ambition de cette action qui s'est structurée en cours d'année. Depuis octobre, une thématique mensuelle est proposée avec des interventions de professionnels ou de bénévoles. **10** séances réalisées auprès de **18** personnes.

Bienvenue à la retraite ! : Une expérimentation financée par la CARSAT pour **préparer au mieux cette étape très importante de la vie**. **3** cycles de **6** séances animées par des professionnels abordant différentes thématiques (*droit, santé, projets personnels..*) ont permis à **24** jeunes retraités de faire un bilan et de se projeter dans cette nouvelle vie qui les attend.

Les rencontres nutritionnistes : en complémentarité des rdv cuisine, depuis septembre, une nutritionniste intervient pour apporter **des conseils afin d'équilibrer les menus**, qui se pensent sur la semaine.

Les activités hebdomadaires de la Ruche

Animées par des bénévoles ou des professionnels, sur site ou dans des salles municipales, chaque semaine **666** (saison 2022/2023) *adhérent.es* se retrouvent pour pratiquer une activité de loisirs. **136 heures** d'animation et de rencontre.

De nombreuses activités organisent des temps conviviaux (sorties, repas, voyages) ou des représentations (musique).

Activités de loisirs et créatives : musique (*piano, guitare, accordéon diatonique et chromatique, djembé, chorale "Brise marine", technique vocale, solfège et éveil musical*) couture, échecs, peinture, atelier d'écriture, tarot, théâtre adultes et jeunes, sport cérébral, , vannerie, encadrement, atelier créatif, photo, espagnol.

Activités sportives : tir à l'arc, Rythm'danse, Gym'fitness, yoga.



A FAIRE

Urgent! le nouveau site internet à finaliser pour cesser la coexistence des deux sites...

Pour la saison 2023/2024, penser à organiser une soirée des nouveaux adhérent.es, un moment essentiel pour expliciter notre projet et les intégrer.

LE  de la **RUCHE**

Concert de soutien

Le **02 juin**, la Ruche a organisé un "concert de soutien" pour sensibiliser le public à ses difficultés financières et pour en expliquer les raisons.

3 groupes de musiques (*OJM, Esquinita et Spicy Beef*) **1 magicien** (*Suivez le lapin blanc*) et **1 conteur** (*Luciole et Grillon*) sont intervenus gratuitement.

9 commerçants ou producteurs ont donné des matières premières (*huîtres, galettes, farine, fûts de bière, boissons, pains...*) ou des services (*impression de flyers*). Grâce à cette solidarité et l'**engagement d'une cinquantaine de bénévoles**, ce fut une belle soirée qui a réuni plus de **250** personnes.

La Ruche **accueille des événements sur site** : marché des producteurs organisé par l'Association des Parents d'Elèves Emilien Charrier, accueil de réunions des partenaires (*lire et faire lire, ADAPEI ARIA, Foyers Ruraux...*) Elle participe également **aux actions organisées par d'autres structures** : le Tir du Roy, le forum des associations, En attendant Noël de Talmouv'...



Maintenir la mobilisation des bénévoles

Réunions bénévoles: entre les réunions stratégiques (*Conseil d'administration, bureaux élargis et groupes de travail*), les réunions de préparation et de bilan des différentes actions de la Ruches, plus de **25 temps de travail** ont réuni les bénévoles et les salariés.

Participation au congrès national des centres sociaux à Lille : tous les 4 ans, la fédération des centres sociaux organise un **congrès national**. Un temps fort de réflexion et de partage d'idées qui peut être une source d'inspiration localement. **2** administrateurs de la Ruche ont pu y participer.

Renouvellement du Conseil d'Administration : lors de l'assemblée générale du 15 juin 2023, **15 nouveaux candidats aux profils variés ont intégré le conseil d'administration**. Un souffle nouveau pour la Ruche ! Pour cela, l'équipe s'est creusée les méninges et c'est un véritable **escape game** qui a été organisé auprès d'une vingtaines de bénévoles invités à participer à une "soirée mystère". Le mot de passe à trouver pour sauver la Ruche : **ADMINISTRATEURS !**
Adapter, inventer un fonctionnement qui répond aux nouvelles formes d'engagement reste à faire même s'il y a déjà eu des expérimentations : s'investir par thématiques et non par "poste" et partager celui de la représentation qui est trop chronophage quand il est porté seul.



Connaitre les acteurs du territoire

Participation aux réseaux : au regard des thématiques investies par la Ruche, elle participe à différentes instances



Locales

Réseaux d'Écoute, d'Appui, d'Accompagnement des Parents (*REAAP*), Contrat local de santé, Classes patrimoine, Plan Alimentaire Territorial, Plan mobilité, Natura 2000 Marais de Talmont et Zones Littorales entre les Sables d'Olonne et Jard-Sur-Mer.



Départementales

2 personnes administratrices de la Fédération des centres sociaux de Vendée
1 personne vice-présidente de la Fédération des foyers ruraux,
Participation au réseau des Guid'Asso et des conseillers numériques France Service (portés par la préfecture), au groupe de travail du pôle ESS (*économie sociale et solidaire*), au réseau des cafés associatifs (*Foyers ruraux*) ...



Régionales

1 personne administratrice de la Fédération régionale des centres sociaux
1 personne co-Présidente du GRAINE Pays-de-la-Loire (*réseau régional d'éducation à l'environnement et à la citoyenneté*)



Nationales

La Ruche est administrateur au Frene (*réseau Français d'éducation à la nature et l'environnement*)
2 animateurs correspondants locaux à l'observatoire des mammifères et oiseaux marins PELAGIS (*dont les mesures biométriques effectuées sur les animaux échoués sont transmises au CNRS*)



Rencontres avec les Maires de Vendée Grand Littoral : dans l'optique de mieux connaître les besoins du territoire et de développement de son activité, les administrateurs et l'équipe de direction ont entrepris de rencontrer les maires ou élus de Vendée Grand Littoral. Quatre communes ont accepté une rencontre : Jard-sur-Mer, Saint-Vincent-sur-Jard, Angles et le Bernard.

CREATION DE PROJETS

Développer une veille permanente

Porteur de paroles : pour rappel, les "Porteurs de paroles" visent à aller hors les murs de la Ruche, aller à la rencontre des habitants pour échanger à partir d'une question qui est affichée sur un support. En 2023, aucune action sur le terrain n'a pu être réalisée, faute de temps principalement. Cependant, une **formation** a été réalisée auprès de **3 bénévoles** pour s'atteler à cette démarche.



Accompagner les porteurs de projets

Photo club talmondais : à la rentrée 2023/2024, l'activité "photo" de la Ruche d'idées a souhaité se constituer en association. Depuis deux ans, la Ruche encourage ces créations afin d'être davantage un facilitateur de projets qu'un gestionnaire. Une convention définissant les conditions de ce "départ" a été signée.

Accompagnement de la Sportive Vendée : association récemment créée dont l'objet est la collecte et la revente de matériel et équipement sportif de seconde main ainsi que la sensibilisation à une pratique sportive plus responsable. Une **aide méthodologique et stratégique** a été apportée lors de rencontres régulières de janvier à juin (1 à 2 fois par mois). Un projet commun animé lors de la **Fête de la science a été élu "Coup de cœur"** de la Région Pays de la Loire.

Conseil à l'ATGM (association de location de matériels) : La Ruche a apporté quelques conseils administratifs liés à la volonté de l'association de salarier un poste et pour la déclaration de changement de dirigeant auprès de la Préfecture. Une aide dans la création de son logo a été réalisée.



Festi-Vibes

Origine du projet : dans un premier temps, l'ATGM, qui n'a pas pu participer au concert de soutien de la Ruche, a souhaité contribuer à sa manière en organisant un temps fort. Les membres investis sont aguerris à l'événementiel et un brin nostalgiques des *Festoyades* qu'ils ont organisées il y a quelques années...Au sein de la Ruche d'idées alors le CCT !

De fil en aiguille, il est apparu que nous **partageons un constat** (le manque d'évènements culturels hors période estivale et un besoin de collectif) et **une ambition** (développer un temps fort, véritable "rendez-vous" des talmondais et faire découvrir des styles musicaux de qualité à un coût accessible...).

Le **projet est alors devenu collectif** et il est porté par les deux structures. L'objectif est d'apporter un soutien logistique et méthodologique pour la 1ère édition dans l'optique d'une création d'association dédiée à cette manifestation (comme pour le bal paysan aux Achards en 2022). La programmation sera rock en 2024 mais le style a vocation à varier d'une année sur l'autre.



LE  de la RUCHE

La Ruche participe au réseau Guid'Asso

A FAIRE

Commencer l'évaluation du projet social 2022-2025 et l'écriture du prochain

Engager un DLA pour l'école de musique?

Créer un réseau associatif local pour favoriser l'interconnaissance

Vous portez un projet associatif ?
Vous êtes un-e responsable bénévole ?
Vous avez des questions sur la vie associative ?

 **Guid'Asso**
Information

- Est en lien avec des associations ou des porteurs de projets sur son territoire
- Délivre les informations de base et les fondamentaux sur la vie associative
- Est en mesure d'expliquer les démarches essentielles
- Si besoin, oriente vers une structure d'accompagnement



Encourager son utilisation

→ Faciliter l'accès au matériel

Ordinateur pour tous : 22 ordinateurs récupérés puis reconditionnés par une équipe de bénévoles ont été vendus à un euro symbolique aux bénéficiaires du Panier Talmondais. Un mardi sur deux de 14h à 20h, **une quinzaine de bénévoles** donnent de leur temps et savoir-faire pour donner une seconde vie à du matériel obsolète. Les jeunes du club geek participent également à ce projet solidaire et écologique. Si la participation des jeunes de la mission locale a été fluctuante, une reprise de séances est prévue en 2024.

Vous souhaitez rejoindre ce beau projet mais n'avez pas de connaissance en reconditionnement ? C'est possible ! Guillaume, le conseiller numérique, a construit une véritable formation et un guide pratique. L'entraide est au rdv !

Libre accès : si la Ruche communique moins sur ce "service" il est toujours possible **d'accéder à des ordinateurs et la wi-fi** est disponible au café de la Ruche ainsi que dans la salle numérique.

Possibilité d'utiliser les imprimantes 3D pour venir imprimer ses propres pièces !



→ Initier les usagers

Les séances d'initiation : 142 ateliers collectifs d'informatique (répartis en 3 groupes de niveaux - grands débutants, débutants et perfectionnement) auprès de 65 bénéficiaires. 4 ateliers ont lieu par semaine, assurés par le conseiller numérique ou par une équipe de bénévoles formés à l'animation collective.

Le contenu : utiliser une boîte mail, rédiger des documents, effectuer des recherches sur internet, utiliser des applications sur leur smartphone...

Les séances libres : Antonin, service civique, a proposé durant l'été 5 séances sans programmation où chaque participant était invité à venir avec deux questions. Un format plus souple qui facilite les échanges et l'identification de nouvelles thématiques pour de futures séances collectives.

Les rendez-vous individuels : pour les démarches compliquées ou plus personnelles ne pouvant pas être abordées en séances collectives, 52 rencontres individuelles avec le conseiller numérique ou Martine, bénévole active, ont été réalisées, à la Ruche d'idées, à Angles (salle prêtée par la municipalité) ou Saint-Vincent-sur-Jard (en partenariat avec l'association "Les 4 saisons"). Des permanences ont lieu une semaine sur deux dans ces deux communes.



Sensibiliser à des thématiques spécifiques

Les démarches administratives :

Les demandes sont variées : remplir une déclaration d'impôts, fournir des justificatifs à son assureur, accéder à ses droits à l'assurance maladie...

12 personnes ont été accompagnées.

Quand les demandes sont trop complexes, les personnes sont orientées vers la Maison France Service.

Une utilisation éco-responsable :

Lors des séances d'initiation, une utilisation éco-responsable du numérique est mise en avant dès le début : la gestion de la boîte mail, leur empreinte sur internet, la sauvegarde de leurs données...

Proposer une offre attractive

Les stages enfants : 65 enfants âgés de 7 à 12 ans sont venus découvrir le monde du numérique lors des stages proposés en 2023. Durant les 3 après-midis de ces stages, les enfants sont amenés à faire des activités autour de l'impression 3D, de la programmation, de la robotique ou encore de la réalité virtuelle.

Les clubs geek :

→ Enfants

Face au succès des stages enfants et à la demande des familles, un club geek enfants a vu le jour le mercredi matin pour aller plus loin dans la découverte des nouvelles technologies.

10 enfants se sont lancés, sur la thématique du jeu vidéo, à la modélisation et à l'impression en 3D de figurines mais aussi à la **création d'un jeu vidéo** sur le thème de Mario à partir d'un langage de programmation adapté à leur âge.

→ Jeunes

Né en 2022, ce club a connu quelques perturbations liées au départ de certains jeunes pour raisons scolaires mais il a su rebondir et accueillir **8 nouveaux jeunes**.

Des jeunes particulièrement engagés et solidaires : participation active au projet "ordinateur pour tous" et prise en charge d'animation en sous-groupe d'enfants lors des stages. Un bel exemple d'engagement de la jeunesse, la relève est assurée !

Les clubs projets : 14 passionnés et curieux d'informatique et de nouvelles technologies se réunissent un mardi sur deux pour réaliser des projets ambitieux.

Un exemple ? réalisation d'une plante "autonome" qui s'arrose seule en fonction du taux d'humidité dans sa terre (avec un pourcentage d'humidité affiché sur un écran).



LE + de la RUCHE

Entre les cours, les séances de reconditionnement (qui demande beaucoup d'espace et de stockage) et les clubs geeks et projet, la petite salle numérique était devenue vraiment trop étroite ! Un nouvel aménagement du site a alors été pensé permettant **un réel espace numérique** composé d'une grande salle équipée, d'un bureau et de nombreux rangements.

La box domotique



Kesaco ? C'est une box qui permet de piloter à distance tous les appareils électriques d'un endroit.

Un exemple : Guillaume peut "dire" à la lumière de s'allumer, il peut éteindre son ordinateur via une application sur son téléphone...

Comment ? En installant "Home assistant" sur un microcontrôleur de type Raspberry...

Vous ne comprenez pas !? Un guide complet est disponible à la Ruche pour tenter l'expérience chez soi.



A FAIRE

Proposer des ordinateurs reconditionnés à d'autres usagers rencontrant des difficultés.

Développer une véritable communauté de bénévoles dans d'autres communes de l'interco.

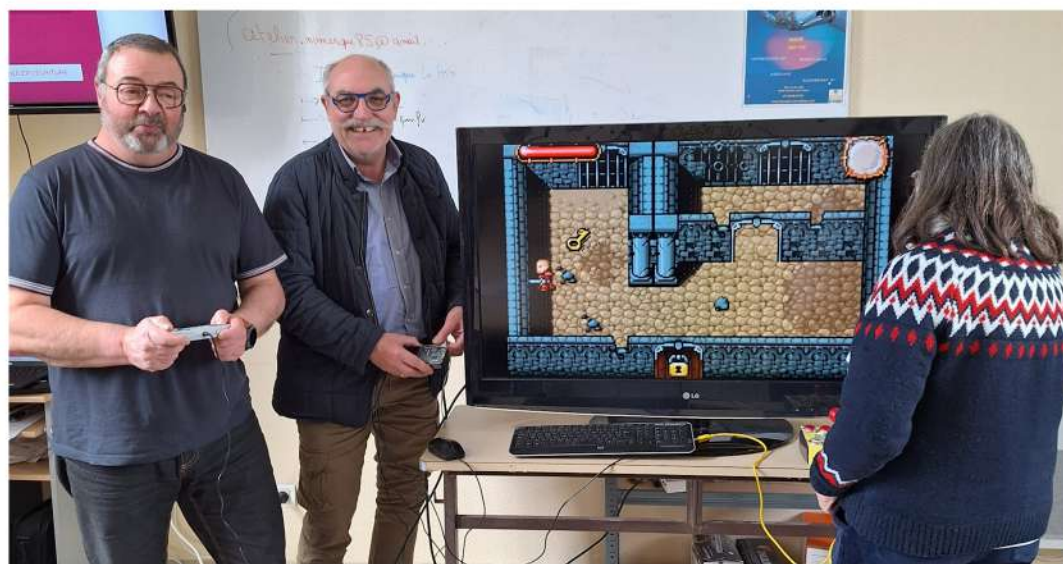



Devenir un centre ressource

Offre de formations pour les partenaires

Ecole du dehors : la Ruche intervient auprès des enseignants des écoles privées via Formiris et des animateurs pour les former à cette **pédagogie axée sur l'appropriation de l'espace naturel et culturel proche tout en intégrant le programme scolaire** (mathématiques, français...).

21 séances auprès de **82** enseignants (Vertou, Mouilleron le captif, Saint Gilles Croix de Vie, Chambretaud, La Pommeraie) et **10** animateurs

Transition écologique dans les centres sociaux: **3** jours d'intervention en binôme avec la Fédération des centres sociaux de Vendée ou du Maine et Loire sur **2** centres sociaux "Coteaux du Layon" et "Val Mauges" soit **38** salariés (animateurs, conseillers, secrétaires, comptables, agents de service, direction) et bénévoles accompagnés pour **réfléchir à intégrer les changements de pratiques dans leur projet social**.

CREPS et MFR : Développement de modules de formation, pour le CREPS, auprès des BPJEPS éducateur sportif surf, char à voile et cyclisme afin d'**intégrer la protection de l'environnement dans leurs pratiques**. Une classe de 2nde de la MFR a aussi été accompagnée pour le développement d'actions de sensibilisation.

41 stagiaires sur **7** modules

Offre de formations pour les habitants

Formations botaniques : **17** passionnés des plantes ont suivi une formation auprès de Cédric Perraudeau, spécialiste reconnu, lors de **10** séances **alternant théorie et présence sur le terrain**.

Les entretiens botaniques : moment d'échanges au Café de la Ruche où chacun **apporte ses connaissances ou pose des questions**. Cette véritable émulation de groupe est suivie d'un repas partagé.

Ateliers des écolonomies : Programmation d'ateliers à destination des habitants pour **apprendre à conserver, à cuisiner utile et à manger sainement, localement et de manière écoresponsable**.

84 personnes sensibilisées sur **6** ateliers (Foud'Local, Activ'Age, café de la Ruche)



Sensibiliser à la préservation du patrimoine local

Les visites publiques

Entre juin et septembre, l'équipe propose des animations au tout public

Les marais salants : **5** créneaux par semaine sont proposés pour **découvrir cette activité traditionnelle** pratiquée dans le village de la Guittière. Historique de la zone et travail du saunier au fil des saisons sont les principaux thèmes abordés.

Les parcs ostréicoles : **2** créneaux par semaine sont proposés pour découvrir un métier en pleine évolution.

Tous les mercredis, **1 sortie originale** est au programme : astronomie ou balade au crépuscule, trésors de la plage... Sans oublier le Cyclo Marais, un circuit en vélo en autonomie avec des podcasts ludiques sur le patrimoine du territoire.

Offre d'animations pour les partenaires

Tout au long de l'année, la Ruche intervient auprès des scolaires (maternelles jusqu'aux terminales) en classe découverte ou au sein des hébergeurs du territoire et auprès des adultes (Jardins de l'Atlantique, Vendée Tourisme), et des familles (Conseil départemental de la Vendée dans le cadre de la découverte des Espaces Naturels sensibles du Hâvre du Payré, Vendée Grand littoral)...

Un catalogue de plus de 30 animations et ateliers:

Éduquer et sensibiliser différents publics aux richesses des paysages littoraux et ruraux, **comprendre** les interactions entre les milieux naturels et l'homme mais aussi les dangers qui les menacent ou simplement permettre la **reconnexion** de chacun avec la nature sont des objectifs intégrés à toutes nos animations.

Toujours en lien avec les programmes scolaires et les attentes des groupes, l'équipe Grandeur Nature déploie une énergie, un dynamisme et une créativité assurant le succès du secteur.

78

Animations auprès de

530

Enfants

et

1 079

Adultes

599

Animations auprès de

13 670

Enfants

et

710

Adultes



Favoriser l'émergence de comportements respectueux

Développement d'ateliers sur la transition écologique : demande de plus en plus importante sur cette thématique. La Ruche continue d'enrichir son offre en créant de nouvelles animations (éolien, énergie solaire, ateliers des écolonomies...)

Le jardin participatif : **66** participants se sont retrouvés lors de **6** séances, dont 4 dans le cadre du projet Foud'local porté par Vendée Grand Littoral. Dessiner son potager, le temps des semis, apprendre à hiverner son jardin ou découvrir les auxillaires ont été des thématiques abordées au cours de l'année 2023.

Participation au festival de la transition écologique : du 19 au 28 octobre, **25** ateliers ont été organisés par Vendée Grand Littoral dans le cadre du premier "Festival de la transition écologique". **3** ont été animés par la Ruche.

Encourager le réemploi et les circuits courts

Repair café : réemploi, échange de savoirs et lien social, un trio gagnant pour cette action qui permet aux habitants de venir réparer leurs objets défectueux avec des "bénévoles experts" dans un ambiance conviviale et bienveillante.

123
Objet réparés

21
Sessions

13
Bénévoles

21 Distributions
6 Producteurs
90 Commandes
39 Bénéficiaires

Tal'éthic, un groupement d'achat participatif de produits locaux : une action où l'**engagement citoyen** est indispensable. Effectuer les commandes, aller chercher les produits et assurer la distribution sont des missions que les membres du groupe doivent réaliser. Tal'éthic **facilite l'accès des habitants à des produits de qualité** en limitant les freins financier (*absence d'intermédiaire*) et géographique (*centralisation des commandes au centre*).

Le vide grenier : le 25 juin, le jardin de la Ruche s'est transformé en véritable brocante qui a permis à **34** exposants de **revendre leurs objets non utilisés**. Le tout dans une ambiance chaleureuse avec l'intervention des accordéonistes de la Ruche et Yolko, l'animateur des bœufs musicaux.



Impliquer les jeunes générations

Les Aires Marines Educatives et Aires Terrestres Educatives : **54** écoliers répartis sur **2** classes des écoles Jacques Tati et Gaston Ramon ont bénéficié de ce **programme d'éducation à l'environnement et à la citoyenneté** (*Office Français de la Biodiversité*). **20** séances ont été programmées. Les élèves deviennent acteurs de leur apprentissage pour protéger un site proche de leur école.

Ecole du dehors : **78** écoliers répartis sur 3 classes des écoles Jacques Tati, Gaston Ramon et Emilien Charrier ont bénéficié de ce programme d'éducation à l'environnement et à la citoyenneté.

Projet Manuterra



Dispositif d'éducation à l'environnement lancé en 2021 par la Fondation d'entreprise Hermès. ce projet, au fil d'une initiation ludique au travail de la terre, les **élèves apprennent à connaître le monde vivant, à le respecter, le cultiver et le protéger**.

La Ruche d'Idées, le CPIE Sèvre et bocage ainsi que la ferme pédagogique de la Jarrie se sont associés pour permettre à une classe de 5ème du collège des Colliberts (*Saint Michel en l'Herm*) de créer, aménager et entretenir un jardin avant de le transmettre à de nouvelles classes à la rentrée suivante. Pendant le temps scolaire, **12** matinées sont programmées pour que les élèves apprennent à travailler la terre tout en abordant des thématiques essentielles comme la gestion de l'eau, le cycle des plantes, la vie du sol, les conséquences du réchauffement climatique, etc. permet également d'aborder autrement les matières classiques, lors de séances à l'extérieur aussi concrètes que stimulantes pour les élèves.

Véritable immersion dans la nature, ce projet vise à **sensibiliser les jeunes générations aux enjeux environnementaux par la mise en pratique des fondamentaux de la permaculture**.



LE + de la **RUCHE**

Le chalet Des Économies



Pour conserver et cuisiner utile, pour manger sainement, localement et de manière ecoresponsable...



HORIZONS 2024:

Développer le réseau, les collaborations et la mutualisation
Continuer la structuration du chalet des économies (aménagement, communication...)
Développer le projet sur recyclage plastique

LES PERSPECTIVES

A l'heure où la Ruche attend une décision déterminante sur son devenir, les perspectives sont à la fois floues et larges. Une certitude cependant ; en cas de réponse négative ou (*plus ou moins*) insuffisante de la municipalité à la demande de revalorisation de la subvention, **des changements profonds devront être mis en œuvre.**

Si la démarche pro-active de développement engagée depuis 2015 a été une réussite, elle a atteint ses limites. La Ruche doit **adapter son activité à ses moyens, elle doit proposer une offre au territoire qui reflète l'investissement qui y est mis.**

A l'inverse, une réponse positive ouvre de réelles perspectives de développement. Des projets innovants et impactants pour le territoire sont en réflexion... Ils ne demandent qu'à devenir opérationnels !

Des choix devront être faits avec comme principaux critères de sélection : **le sens de l'action, la gestion du temps de travail des salariés et les opportunités de financement.** De nombreuses interrogations sont donc présentées en guise de conclusion !

Réponse négative ou insuffisante

Fin de l'agrément centre social ?

Les conséquences directes :

- **licenciement économique** des postes directement "rattachés" à l'agrément : accueil, comptabilité, direction, chargée de projet (*et de manière moins directe mais fort probable, le conseiller numérique*)
- **fin de nombreuses actions** (*une grande partie des axes 1 et 3*)

Les conséquences indirectes :

- une **baisse du dynamisme local** (*fin de l'axe 2*)
- une baisse des achats au sein des commerces

Les pistes :

- **redevenir un "centre culturel"** avec des activités hebdomadaires culturelles et de loisirs principalement ?
- **Privilégier l'activité environnementale**, secteur qui répond aux enjeux contemporains et qui est source de financement (*prestations et subventions*) ?

Les interrogations :

L'**engagement bénévole** sera-t-il suffisant (*gestion RH, administrative et statutaire*) ?

Quel **soutien financier** ? Des subventions resteraient indispensables (*musique et environnement*).

Quelle place pour les initiatives d'habitants ?

... Un entre deux

Se recentrer sur les missions socle d'un centre social ?

A savoir les actions de prévention et de lien social ouvertes et accessibles à tous.

Les actions répondant aux enjeux repérés comme prioritaires : la transition écologique et numérique.

Les conséquences directes :

- création d'une **nouvelle association qui porterait les activités culturelles et de loisirs** ou création de plusieurs associations
- une prise de risque financier (*moins de fond de roulement et perte de recettes*)

Les conséquences indirectes :

- arrêt de certaines activités ?
- risque de **perte de lien social et d'une offre réduite pour les habitants**

Les interrogations :

L'**engagement bénévole** sera-t-il suffisant ? Quel soutien financier ?

Quelle efficacité de ce modèle ?

La mutualisation actuelle des moyens permet de réelles économies d'échelle.

Intensifier le développement de revenus ?

Conséquences directes :

- **augmentation des tarifs** pour répondre à un seuil de rentabilité à définir
- moins d'accessibilité financière

Quel sens/cohérence du projet ?

Réponse positive

L'écriture d'un nouveau projet social d'envergure ?

Un signe fort pour l'écriture d'un projet partagé où les attentes et les prérogatives de chacun sont bien définies.

Les conséquences directes :

- **du temps pour écrire des projets** impactant pour le territoire : Centre Permanent d'Initiatives pour l'Environnement et la création d'une école de musique intercommunale notamment.
- amélioration des conditions de travail et de mise en œuvre des actions

Les conséquences indirectes :

- **effet levier auprès d'autres financeurs** : le soutien des collectivités, signe de confiance et gage de pérennité de la structure, étant un critère d'attribution.
- accompagnement de projets plus poussés

... vers un développement sur l'intercommunalité ?

Des actions en cours ou en réflexion ont un potentiel de déploiement qui dépasse la commune.

Au préalable de toutes décisions, des temps de réflexions partagés seront nécessaires pour savoir si la définition d'un "socle" qui fasse consensus est possible, pour définir **l'utilité sociale de la Ruche d'idées.**

RETOUR EN IMAGE

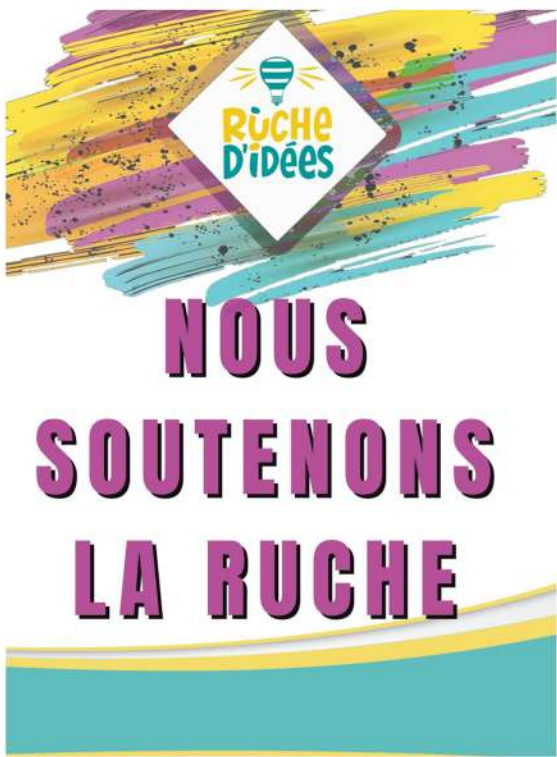

Budget détaillé 2023 et 2024

CHARGES	CR 2023	BP 2024
Achats	89 493 €	110 800 €
Achats de prestations	43 120 €	44 000 €
Fluides (eau, EDF)	14 296 €	15 000 €
Petits équipements	993 €	900 €
Fournitures adm.	2 463 €	2 500 €
Fournitures d'activités	28 621 €	45 000 €
Achats		3 400 €
Services Ext.	13 515 €	24 100 €
Loyers et location	6 000 €	9 000 €
Maintenance	5 633 €	12 600 €
Assurances	1 616 €	2 000 €
Documentation	55 €	500 €
Divers	211 €	0 €
Autres services ext.	35 090 €	37 100 €
Exp comptable	4 274 €	4 200 €
Honoraires paies	4 083 €	4 200 €
Formation salariés	3 480 €	3 500 €
Publicité	2 569 €	3 500 €
Frais de déplacement	5 762 €	6 800 €
Frais de réception	4 846 €	4 500 €
Télécom.	3 399 €	3 500 €
Services bancaires	97 €	200 €
Cotisations	5 453 €	5 500 €
Divers	1 127 €	1 200 €
Impôts et taxes	6 221 €	7 000 €
Charges de pers.	344 926 €	365 300 €
Autres charges	3 942 €	1 600 €
Charges financières	0 €	0 €
Charges excep.	13 490 €	0 €
Dotation sur amor.	13 310 €	13 000 €
TOTAL	519 987 €	558 900 €

RECETTES	CR 2023	BP 2024
Ventres produits finis	356 305 €	335 450 €
Part. Des usagers	261 838 €	227 690 €
PS CAF globale	70 785 €	80 760 €
PS CAF Familles	23 682 €	27 000 €
Sub d'exploitation	128 685 €	203 250 €
Etat	37 310 €	85 500 €
Fabrique de territoire	0 €	50 000 €
Fonjep	7 107 €	7 100 €
Sylae	12 203 €	11 400 €
ANCT	18 000 €	17 000 €
Région	150 €	0 €
Département	1 900 €	4 900 €
Communes	25 402 €	64 850 €
<i>Ville TSH</i>	24 852 €	64 300 €
<i>Autres communes</i>	550 €	550 €
Organismes sociaux	63 923 €	48 000 €
CAF	20 976 €	15 000 €
MSA	4 500 €	4 500 €
Conf. Des financeurs	9 713 €	8 500 €
CARSAT	15 894 €	4 000 €
AFNIC	12 840 €	16 000 €
Autres prod. Gestion	12 625 €	15 000 €
Prod. financiers	1 104 €	2 000 €
Prod.exceptionnels	10 910 €	1 200 €
Reprise sur provision	5 016 €	0 €
Transfert de charges	4 113 €	2 000 €
TOTAL	518 758 €	558 900 €

PS CAF globale : soutien de la CAF sur le "fonctionnement général" (postes d'accueil, comptabilité et direction)

PS CAF familles : soutien de la CAF sur le poste de chargé de projet
La CAF apporte des aides complémentaires sur projet

Fonjep : aide sur le poste du coordinateur nature

Sylae : aide sur les postes de l'agent d'accueil et du comptable

ANCT : aide sur le poste du conseiller numérique

Conf. des financeurs et CARSAT : financement d'actions à destination des + de 60 ans

AFNIC : financement du projet "ordinateurs pour tous"



La fin de l'agrément signe l'arrêt de l'ensemble des contributions de la CAF (soit + de 120 000 €) et des postes concernés.

Financement de la Ruche

Financement	2022		2023		2024	
Autofinancement*	244 544 €	51 %	274 463 €	53 %	242 690 €	43 %
CAF	115 198,00 €	24 %	115 443,00 €	22 %	122 760,00 €	22 %
Autres sub.	64 658,00 €	14 %	82 857,00 €	16 %	123 950,00 €	22 %
Ville Talmont	19 300 €	4 %	24 852 €	5 %	64 300 €	12 %
Autres produits	32 573,00 €	7 %	21 143,00 €	4 %	5 200,00 €	1 %
TOTAL	476 273,00 €		518 758,00 €		558 900,00 €	

*autofinancement : participations des usagers (cotisations aux activités, recettes des manifestations, ventes de prestations et de marchandises) et produits de gestion (adhésions)

Les adhérents

SAISON 2022/2023		ADHESION						TOTAL
		Activités adulte		Activités mineur		Projet		
		Nb	%	Nb	%	Nb	%	
SEXE	Femme	424	72 %	47	67 %	61	47 %	532
	Homme	167	28 %	23	33 %	69	53 %	259
AGE	-18 ans	0	0 %	70	100 %	44	34 %	114
	19/59 ans	130	22 %	0	0 %	30	23 %	160
	60 ans et +	461	78 %	0	0 %	56	43 %	517
COMMUNE	Talmont-Saint-Hilaire	401	68 %	39	56 %	67	52 %	507
	Jard-sur-Mer	47	8 %	5	7 %	6	5 %	58
	Grosbreuil	18	3 %	3	4 %	6	5 %	27
	Autres communes VGL	61	10 %	21	30 %	23	18 %	105
	Hors VGL	64	11 %	2	3 %	28	22 %	94
TOTAL		591		70		130		791

SAISON 2023/2024		ADHESION						TOTAL
		Activités adulte		Activités mineur		Projet		
		Nb	%	Nb	%	Nb	%	
SEXE	Femme	469	74 %	40	54 %	67	48 %	576
	Homme	163	26 %	34	46 %	74	52 %	271
AGE	-18 ans	0	0 %	74	100 %	32	23 %	106
	19/59 ans	150	24 %	0	0 %	34	24 %	184
	60 ans et +	482	76 %	0	0 %	75	53 %	557
COMMUNE	Talmont-Saint-Hilaire	414	66 %	48	65 %	70	50 %	532
	Jard-sur-Mer	57	9 %	1	1 %	8	6 %	66
	Grosbreuil	19	3 %	4	5 %	1	1 %	24
	Autres communes VGL	64	10 %	14	19 %	23	16 %	101
	Hors VGL	78	12 %	7	9 %	39	28 %	124
TOTAL		632		74		141		847

Une augmentation des adhésions "activités" malgré la fin de deux ateliers (*espagnol et photo*).

Une augmentation des adhésions "projet", qui va s'accroître avec la reprise des Grouaies musicales.

Si la Ruche tend à vouloir généraliser l'adhésion pour l'accès à ses actions, celle-ci ne reste pas systématique par souci d'ouverture.

Les participants aux activités culturelles et de loisirs hebdomadaires

Act. Cult et de loisirs	2022/2023	2023/2024
Accordéon	11	8
Couture	13	20
Créatif	8	9
Danse	56	31
Dessin*	7	10
Encadrement d'art	8	8
Échecs	11	16
Écriture	19	11
Espagnol	15	Fin activité
Et tant d'art	12	13
Sport cérébral	15	18
Gym	136	177
Musique	135	137
Peinture	11	9
Photo	23	Création asso
Tarot	47	54
Tir à l'arc	45	53
Yoga	46	51
Théâtre adulte	11	12
Théâtre ado	27	23
Vannerie	10	17
TOTAL PARTICIPANTS	666	677

Le Centre Socioculturel Ruche d'Idées tient à remercier ses partenaires et financeurs, les adhérents, les bénévoles sans qui toutes ces actions n'auraient pu avoir lieu.

LES FINANCEURS



Merci aux ostréiculteurs Jean-Claude Robin, François Dewalle et Patrick et Murielle Guyau, à la boulangerie Brioche et pate à choux, à la cave des Chouans, au Vieux Pressoir, à super U, à la ferme du Puy, à la crêperie libre, à la poissonnerie de la Croisée et à NG-PRINT pour leurs dons lors du concert de soutien

LES PARTENAIRES

La Fédération des Centres Sociaux et socioculturels de Vendée, Le Mouvement Rural de Vendée, La Fédération des Foyers Ruraux, Le Panier Talmondais, La Mission Locale de Talmont St Hilaire, Les 4 Saisons, Le Manoir, Les FRANCAS 85, L'ATG, l'APE Emilien Charrier, Talmouv', CPIE Sèvre et Bocage, L'UPCP Métive, Office du Tourisme Destination Grand Littoral, Super U de Talmont, Le Porteau, Les PEPS 85 et 86, Vendéole, Temps Jeune, L'Association des Sauniers de la Guittière, La Ligue de Protection des Oiseaux, Le GRAINE, Le CGCV, Le CREPS, Dinovelo, Les Copains des Dunes, Compostons Ensemble.....

MERCI À TOUS

Centre Socioculturel Ruche d'idées

02 51 96 02 76

292 rue du Chai - 85440 Talmont St Hilaire

